CincoDías

EL PAÍS ECONOMÍA

A FONDO

La demanda contra Google es solo la punta del iceberg

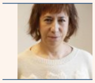

MARIMAR JIMÉNEZ

- Es difícil saber qué recorrido tendrá esta acción legal, pero hace prever que sea la primera de otras contra Facebook, Amazon y Apple

El logo de Alphabet visto a través de una lupa en internet. Reuters

Ir a comentarios

Madrid | 22 OCT 2020 - 06:09 CEST

El Gobierno de EE UU presentó este martes cargos contra Google, acusándola de violar la ley de competencia para preservar su monopolio en los negocios de las búsquedas y la publicidad online. Aunque hasta ahora estaban siendo los reguladores europeos quienes lideraban la lucha contra el poder acumulado por las *big tech* estadounidenses, esta demanda marca el mayor desafío presentado por los reguladores estadounidenses contra un gigante tecnológico en años y lanza un mensaje claro a estas empresas de que el estado de ánimo también se ha vuelto contra ellas en casa. Y que el escrutinio sobre sus prácticas de negocio se intensificarán tanto dentro de EE UU como en otras geografías.

La demanda llega tras más de un año de investigación y se centra en los miles de millones de dólares que Google paga cada año para garantizar que su motor de búsqueda está instalado como la opción predeterminada en navegadores y dispositivos como teléfonos móviles. El Departamento de Justicia de EE UU dijo que esos acuerdos han ayudado a asegurar que Google, que hace apenas dos décadas era una *startup*, sea hoy el “guardián de Internet”.

Aunque esta acción legal contra Google hace prever que el caso podría ser el primero de otros contra Apple, Amazon y Facebook, también bajo la lupa de los reguladores, no está claro qué consecuencias podría tener la demanda para

Newsletter
La mejor información económica en tu bandeja de entrada

JUBILACIÓN AUTÓNOMOS >
¿Se puede jubilar un autónomo con 63 años?

Buscar bolsas y mercados
Buscar
IBEX 35 NASDAQ EUR / USD

Herramientas
Calcular IRPF
Simulador de hipoteca

Google y qué escenarios serían factibles: ¿Ganará Google la batalla legal, se cerrará el caso con una fuerte sanción, se dividirá la compañía?

Para Enrique Dans, profesor del IE Business School, la demanda tendrá, en general, poco recorrido. Primero, porque el planteamiento que hace y las infracciones que señala “son muy poco importantes”: “Que Google pague a otras compañías para posicionar su motor de búsqueda en determinados dispositivos o navegadores, por ejemplo, es algo muy poco significativo: el producto que promueve es gratuito, y si deja de hacerlo y esas compañías sitúan otro, los usuarios rápidamente volverán a poner el buscador de Google en su sitio”.

Tampoco tiene claro que vaya a moverse nada hasta no conocerse el resultado de las elecciones de EE UU en las que probablemente gane Biden, “y los estados que se han unido a la demanda son todos republicanos, lo que implicará que no haya demasiado interés en la administración por perseguir una demanda como esta”. La visión de Dans sobre este punto no es compartida por muchos analistas, que advierten que por primera vez demócratas y republicanos van de la mano frente al poder amasado por las *big tech.*

> Es un movimiento defensivo de la economía americana, donde cualquier ‘startup’ es comprada o copiada por las ‘big tech’

Pero para este experto el que esta demanda pueda terminar no dando lugar a cambios significativos no quiere decir que no sea, al menos en su esencia, correcta: “Google es un monopolio, ejerce como tal, y sobre todo, se ha convertido en aquello de lo que al principio huía como de la peste. Cada vez más, Google se está convirtiendo en un portal como aquellos de los años 90. Ya no es un buscador, sino una página que aspira a que pases mucho tiempo en ella, moviéndote entre sus resultados, sus mapas, sus comparadores y otros servicios. Que Google sea hoy un monopolio es algo que ya pocos dudan. El problema es que el DoJ, con una demanda como la que ha planteado, no va a conseguir hacer gran cosa para evitarlo”.

Fernando Aparicio, CEO de Amvos Digital, cree que la acción emprendida contra Google es el único movimiento defensivo que le queda a la economía americana, donde cualquier *startup* es o comprada o copiada por los grandes. “Aquí lo relevante es que el consumidor ya ha elegido y hasta que no surjan empresas que le seduzcan como han hecho los GAFA, esta situación no va a cambiar. Y a aspirantes como Uber, Tesla & Cia les queda mucho por crecer y, sobre todo, por diversificar sus fuentes de ingresos”.

La novedad del caso para Aparicio es que este es el primer paso que da EE UU para frenar el poder de los gigantes tecnológicos en décadas y asegura que no será el último, “dado que Google ha perdido de facto la relevancia que tiene en el mercado de EE UU por la *Opa hostil* que de facto le ha hecho Amazon, pues en los últimos cinco años le ha robado el inicio del viaje del consumidor digital”. Su sensación, en

Calcular sueldo neto
Planifica tu jubilación
Cambio de divisas
APP IOS
APP ANDROID

cualquier caso, es que será muy difícil que puedan trocear la compañía y que acabará en algún tipo de sanción económica cuantiosa.

Aparicio sostiene que la demanda a Google es la punta del iceberg, pues el verdadero impacto en la economía, dice, lo tiene Amazon desde el punto de vista de dominio del mercado. “También Facebook está en el ojo del huracán por motivos más que justificados desde hace tiempo.”

¿Pero llega tarde la demanda contra Google o contra cualquier otro gigante tecnológico si se produce? La respuesta no es unánime. Lo que sí parece demostrar la demanda de Google, según Dans, es que la legislación antimonopolio norteamericana hace ya varias décadas que se convirtió en una caricatura de sí misma, y que precisa de una revisión importantísima. “Recordemos que la legislación antimonopolio no debe penalizar el éxito o crecimiento de una compañía, sino las acciones en las que esta incurra para evitar que otras puedan competir libremente con ella. Mientras esa revisión en profundidad no se produzca, el resultado de este tipo de demandas será más coyuntural, y seguirá siendo el mismo: un toquecito de atención poco significativo, alguna corrección leve, y poco más, sea para Google o para otras compañías”.

Lo que probablemente sí logre esta demanda, según destaca este experto, es dificultar futuras adquisiciones tanto de Google, como de otros gigantes tecnológicos. “Los reguladores están mucho más sensibles con el tema, su nivel de comprensión de la industria aumentará, y este tipo de operaciones se estudiarán con lupa y se denegará el permiso en más ocasiones”. Lógicamente, esto perjudicará a unas *big tech* acostumbradas a adquirir o copiar todo lo que surge interesante en la industria, lo que las obligará a hacer más cosas por sí mismas. Pero, ojo, porque esto puede tener otro impacto no deseado. Según Dans, muchas *startups* ven como su sueño dorado ser adquiridas por una *big tech*, y si esta posibilidad se ve perjudicada, el estímulo para crear servicios innovadores puede que sea menor.

Archivado en +

DELITOS ANTIMONOPOLIO MONOPOLIOS COMPETENCIA GOOGLE

Contenido patrocinado

Recomendado por Outbrain

Y además...

El País Sociedad

Una salida laboral a través del reciclaje

AS.com

Cristina Pedroche comparte su peor foto: "Yo, de verdad, no pasaría a ver las otras"

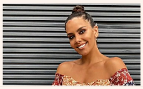

AS.com

El revolucionario test del Covid-19 que daría resultados en 5 minutos

Lo más visto en CincoDías

1

TEXTIL

Inditex indemnizará como un despido improcedente a los trabajadores de tienda que no acepten un traslado

2

SEGURIDAD SOCIAL

El Pacto de Toledo acuerda el borrador de recomendaciones

para reformar las pensiones

3

ACUERDO DEL PACTO DE TOLEDO >

Las 20 recomendaciones de los partidos políticos para la reforma de pensiones

4

RESTRICCIONES ANTE EL COVID-19

El Gobierno declarará el estado de alarma este domingo en un Consejo de Ministros extraordinario

5

BANCA

Menéndez será el CEO de Unicaja- Liberbank, y Azuaga, presidente ejecutivo transitorio

6

HORARIO DE INVIERNO

Este fin de semana cambia la hora: ¿se adelanta o se retrasa el reloj?

7

BANCA

Santander recorta y cambia la forma de calcular el bonus de la plantilla

Lo más visto en EL PAÍS

1

LA CRISIS DEL CORONAVIRUS >

VÍDEO | **El Gobierno planea aprobar el estado de alarma este domingo**

2

LA CRISIS DEL CORONAVIRUS >

España se encamina hacia otro estado de alarma

3

ÚLTIMA HORA DE LA COVID-19 >

Últimas noticias del coronavirus, en directo | Entran en vigor las nuevas medidas en Madrid tras la finalización del estado de alarma

4

CORONAVIRUS >

Buscador por calles | Esta es la situación en las zonas básicas y en los municipios afectados por las restricciones

5

LA CRISIS DEL CORONAVIRUS >

Estas son las nuevas restricciones en Madrid contra la covid tras el estado de alarma

6

LA CRISIS DEL CORONAVIRUS >

VÍDEO | **La Comunidad de Madrid prohíbe las reuniones de personas que no convivan entre la medianoche y las 6.00**

7

LA CRISIS DEL CORONAVIRUS >

Los anticuerpos que protegen contra el coronavirus duran por lo menos siete meses

(+) Comentarios

Normas